

Mpr nr. A040004 - - Dato : 18910416

Forfatter:Reservelæge

Emnegruppe: Ansøgninger lønninger udtalelser vedr. personalet

Tekst: Embedsboliger. Lov vedr. vedligeholdelsen af embedsboliger. Man undersøger omkostningerne ved alle boliger, samt indsender planer over reservelægeboligen.

Se dokumenter nedenfor.

JUSTITSMINISTERIET.

Kjøbenhavn, den 16 April 1891.

N^o 3178,
R. 4863.

Ind fortløbig Lov af 18 M. om Indtægt- og Afgift-
bevilling, indtil Finantloven for Finantåret 1891-92 er givet,
er der i Omvænt Sammenlæng med det af Rigsregnen ved sin
Befordring af Finantlovsforlaget Medtagne, og navnlig af særligt
Hed:

"at Afgiftene ved Skattefoldelsen af de til Statens
Privatgjældsbeholdninger forinde forbeholdte og for de
Finantlovsforlaget Medtagne, som er anført efter
Fremførelsen af Lov 7 Maj 1884, affødt af Skatteoppeb.
Følger med mere gunstige vilkårene om de i den
befølgende Brev af 18 Januar d. A. ikke er indbragt at sættes
til befølgende Efterretning.

J. M. S.
Efter Befølgende
Efterretning

Et

Indtægt for Privatgjældsbeholdning ved Statens.

no 193/1890

Kjøbenhavn, den 10 Januar 1891.

N^o. 256.
R 4869.

Jeg har medtaget Andraget for Direktøren for Prindsigespalten
 ved Vordingborg under Juletid til at ansøge om af den 26 Marts 1870 § 2
 foreskrevet Røstret udsættelse af de til Statsarbejdsmænd foruden
 færdige boliger og de ved Statens Prindsigespalter efter Meddelelsen af den
 7 Maj 1884 ansatte færdige og Byggestyrelsen vil medføre en Forringelse af
 de Bolinger, som nu er udsættede for de nævnte færdige og Byggestyrelsen
 inden den foreskrevne Lov § 1 udsættelse Prindsigespalter og om det at
 blinde Statsarbejdere, som det ikke maatte findes stamme med Deltag-
 jend, at der findes indviklet med Lov, altså at Prindsigespalternes færdige
 og Byggestyrelsen fritage for dem den ifølge Lov af 26 Marts 1870 om
 færdige pligt til at nævnte Boliger, eller at der gives dem et
 Tilleg til den Lov, som den af nævnte Lov følgende Bestemelse.

Som den indsendte forslag i den Aftale, som man har gjort om
 den ved Direktionen om bejogelig at ville med den Ministerial Oplysning
 om, som angår Bestemelsen til Nævnede af færdige og Prind-
 sigespalter ved Aarhus ansatte færdige Funktionærer Boliger, som
 Bestemelse angår indbefattede inden nævnte Forslag til Lov om
 Lov om Lov om 1891-92 under § 20 IV, C, 1, g, til Byggestyrelsen med
 Prindsigespalternes af den Lov, som angår det at indgive uvoligt.

Det vil være, at man nu vil se at nævnte Lov på det på den
 Bestemelse vil være. *W. L.*

til Direktøren for
 Prindsigespalten ved Aarhus.
 ad 193/1890.

Ehrh.

Kjøbenhavn, den 25 September 1890.

№ 8350.

Efterat Niidstjigaustaltet med Aarhus i første led den 7 Maj 1884
 var overgaaet til at blive Statsustalt, med at i den af 26 Marts 1870 82
 forsvarende Regler angaaende Statligesoldatens af de til Statens betruede
 forinde fribetrolige og senere til Anvendelse med Gæstgæst til de fribetrolige
 og Besiddelsesmænd, der var udfaldt efter den forsvarende Lov den 12
 og fremdeles udfaldt med Austaltet. Det skal derfor under Gensidig
 til Justitsministeriets Beskrivelse af 26 Marts 1880 anmodes den vorte Lov
 den om til Brug med de Regler og de i første led den 3^{de}
 September 1879 87, vilde udfaldt udfaldt for de Poligere, med Gæstgæst til de
 Statligesoldatens og ligesom efter det Anførte angaaende de angaaende fribetrolige
 og Besiddelsesmænd, at fornuftige Tilnærmelse og faste indførelse af
 ninger og Beskrivelser af de nævnte Poligere.

Vedkommende

20/4 91. Grønne af Reserveløse - Poligere indsendes, med Bemærkning at de tilhørende
 pligt formentlig indtræder for dem, efterat Reserveløse er blevet gift og føre egen
 Anskaffelse.

Eldred

Cit
 Direktøren for Niidstjigaustaltet med Aarhus.
 den 193/1890

Reserveloge Dr. med. Geill, ansat 1. August 1890
Lægekandidat Hansen Gøth, ansat 1. September 1890.
— do — With, ansat 1. April 1890.
Overapryurmand Bjørn, ansat 1. April 1888.
Overapryurdame Fr. Knopke, ansat 1. Juli 1885.
— do — „ Clemensen, ansat 1. Maj 1888.
Høitorassistent Merrström, ansat 1. September 1888.

Sindssyge-Anstalten ved Aarhus,

den 16 Januar 1891

J. Veitbold til Directiørent Aarhus,
 om et fremkomment med en Opfordring
 af, naar ilart et Beløb, der antvendes
 aarlig vil medgaa til de Stigeholdelsens
 af de højere Funktionærernes hermed
 Antallet, tillader jeg mig, efterat jeg
 har haft en Konference med Antallets
 Uaandværende om denne Sag, at bemærke,
 at den indre aarlige Udstigeholdelsens
 del af

Overlugens Holj	parmentlig	veikatte	200 ⁰⁰ kr.
Reisevelagens	"	"	150 ⁰⁰ kr.
Lønneløstent	"	"	150 ⁰⁰ kr.
Kogkammerens	"	"	150 ⁰⁰ kr.
Portnerens	"	"	150 ⁰⁰ kr.

Udgifter ved eventuelle Gjæstfor-
 ordninger eller Gjæstforordninger,
 såsom "ny" Drikke, Kaffe, Vin, Dues
 af Kæbeløse, og ikke medindbefat.

te de + de overmannen veldigshaldet.
jessimmes.

Arhadijs
Harevduvans

line vlianen for Lindijpauwalle
ved Aarhus.

Fra Directet

I Nordalen af 10^{de} Januar d. A. har det høje Altsidstævne bejød
oplyst, hvorved Lidgiffen til Vedligeholdelsen af saavel de ved Sidsoggaanstalten
ved Aarhus anstattede højere Funktionærers Boliger, hvilkes Lidgiffen ere ind-
befattede i den under Forlaget til Finanslov for Finanskæret 1891-92 findes
§ 20, IV, C, 1. g. til Byggesummen ved Sidsoggaanstalten opførte dem, kunne
anslaas at i idjøre anlagt. - I dens Auldring har Anstaltens For-
valter efter Konference med Hændelsesens overlysning set de aarlige indtæ-
Vedligeholdelsen af

Overlovens Bolig til	200 Kr.
Reservelovens	150 -
Forvalterens	150 -
Bozholderens	150 -
Gartnerens	150 -

idk der herud dog skal bemærkes, at Reservelovens og Bozholderens
Boliger ikke vil være at henregne til disse Boliger, naar disse to For-
tænktes ude disse Bolig i Form af fri Station, da saa fornødentlig
Vedligeholdelsespligten falder paa Sidsoggaanstalten.

18/1 91.

J. D. V.

A.

Til
Justitsministeriet

nr 193/1890

Herved tillader jeg mig at sende den
af Hr. Overlegen ønskede Skitse med Be-
skrivelse p. begge in duplo af Reservelægeboligen
ved Fjendsygeanstalten.

Aarhus den 13^e Februar 1891

Høfligt
Walter

Hr. Overlæge Dr. med. Holm R. af D.

Fjendsygeanstalten ved Aarhus

193 / 1890.

BOLIG FOR RESERVELÆGEN
 VED
 SINDSSYGEANSTALTEN FOR NØRREJYLLAND
 VED
 AARHUS.

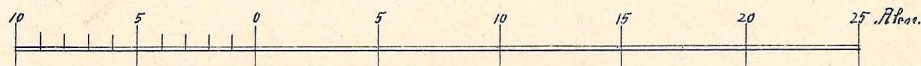
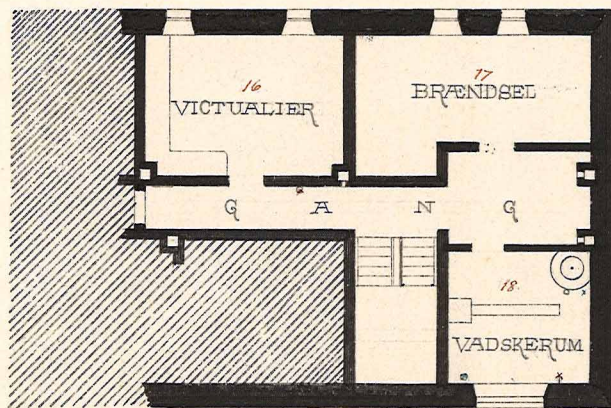
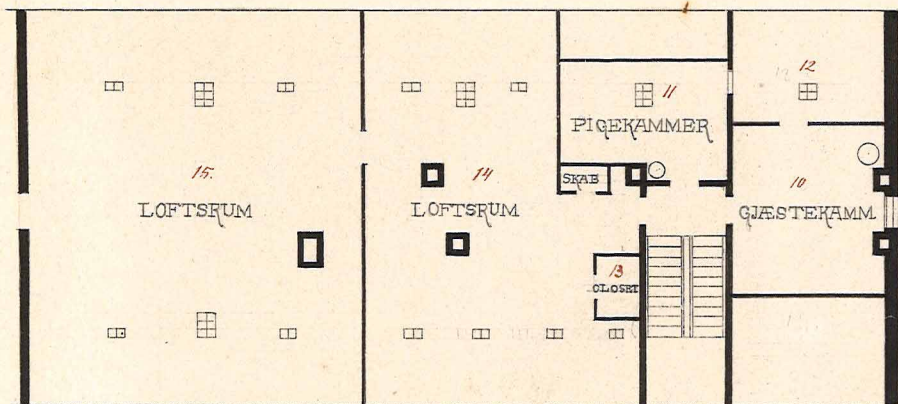
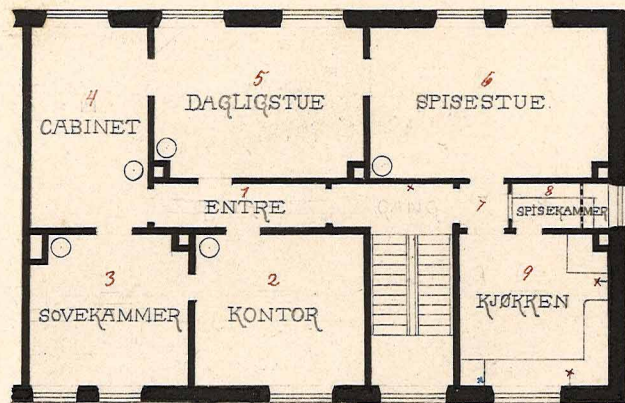
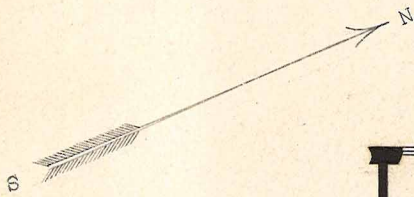

L. A. Hansen.
 for Walthers

BOLIG FOR RESERVELAGEN
 VED
 SINDSSYGEANSTALTEN FOR NØRREJYLLAND,
 VED
 AARHUS

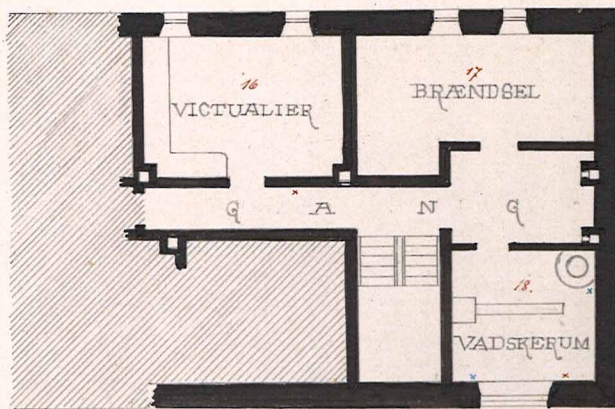
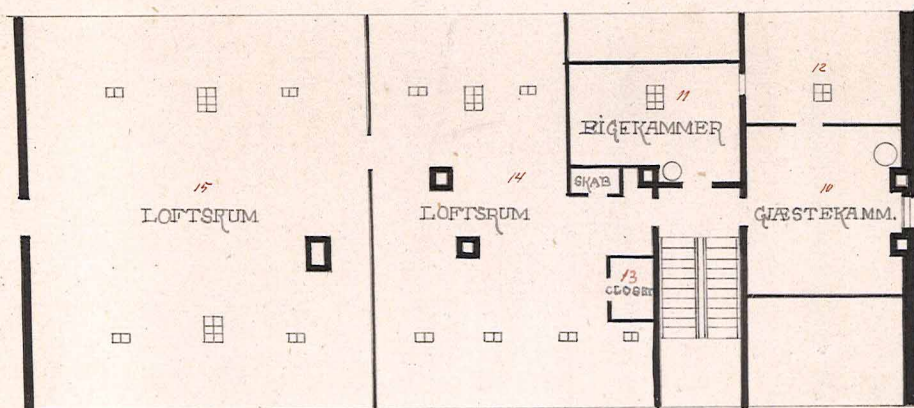
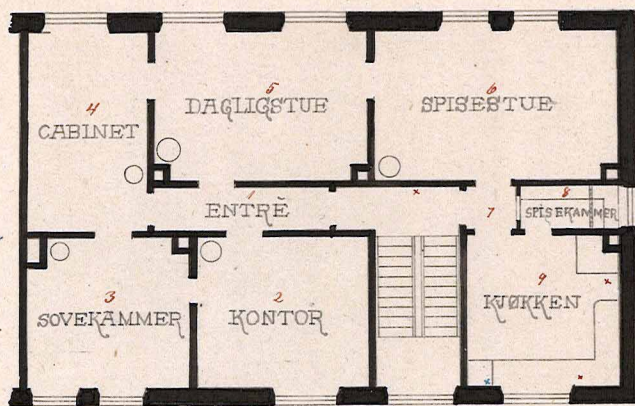
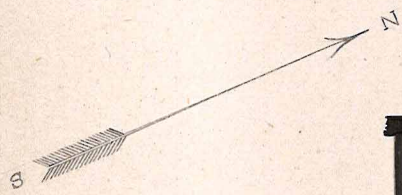

L. P. P. P.

for Møller

Duplicate

Beskrivelse

over

Boligen for Reservelægen ved Lindssygeanstalten

for

Nordre-Jylland

ved

Aarhus.

Boligen, der er beliggende i Hovedbygningens Afdeling VII mod Nordvest, er indrettet i Bygningens 1^{ste} Sal's Etage samt Loft og Kjølder. Ydermurene ere opførte af Grundmur, og Støtterummene af Grundmur og Bendingværk.

Lejligheden indeholder, svarende til de i Tegningen angivne Nummere:

I Beboelseslejligheden paa 1^{ste} Sal:

en Entré /:1/, i Tegningen mærket /:1/, et Kontor for Reservelægen /:2/, et Sovværelse /:3/, et Kabinet /:4/, en Dagligstue /:5/, en Spisestue /:6/, en Kjøkkenforstue /:7/, et Spisekammer /:8/, et Kjøkken /:9/.

Entreen og samtlige Værelser med Kjøkken og Spisekammer samt Kjøkkenforstue have ferniserede Gulve, pudsede Lofter, der ere kalkfarvede i Kjøkkenet, kalkede i Spisekammer, Kjøkkenforstue og Entré, men limfarvede i de øvrige Værelser. Væggene ere overalt pudsede med Udmattelse af Væggen mellem Kjøkkenforstuen og Spisekammeret, der bestaar af hvide Brædder, strogne med Oliemaling, og i hvilket der foroven er anbragt et

Vindue. Kontoret eller Løgens Værelse har oliemalede Vægge, Lovværelset og Kabinettet have tapetsede Vægge, Dagligstuen og Spisestuen tapetsede Vægge, strøgne med Oljemaling. Kjøkkenet har kalkfarvede, og Spisekammer og Kjøkkenforstue kalkede Vægge, og Entreen har kalkede Vægge med Oljemaling i c. 2 Mens' Brystningshøjde. I Dagligstue og Spisestue er der i Vinduesblandingerne anbragt Brystningspanel med Fyldinger, og ibrigt er alle Værelserne forsynede med Fodpanel med Fodlister og i de øvrige Rum med Fodlister. I Dagligstue, Kabinnet og Spisestue er der anbragt Forsatsvinduer.

Kjøkkenet har et Komfūr med 3 Kogehuller, 1 Stegeovn med 1 Stegepande og 2^{de} Plader og Komfūret er forsynet med en rund Løbestang af Messing, og over dette er anbragt en Embætte. I Kjøkkenet er endvidere anbragt et Kjøkkenbord med Jernvadske og Skabe, 1 Skuffe samt Hylde, og paa Væggen er anbragt en Tallerkenrække, 1 Hylde, 5 Lister med Kroge samt en Snagerække, en Vandhane og 2^{de} Gasblus.

Spisekammeret er afskildret i 2^{de} Afdelinger ved en iimalet Træmæveg, hvori en Træmæddør med Laas og Nøgle. Der findes 5 iimalede Hylde, en Tallerkenrække samt en Skuffe.

Kontoret eller Løgens Værelse samt Spisestuen have hver en rund Kakkellov med Blaggenindfyring samt Gulvplade.

Dagligstuen har en rund Kakkellov, og Kabinettet samt Lovværelset have hver en rund Kakkellov med Kogehul, alle med Gulvplader og limfarvede Kakkellovsplader.

I samtlige nævnte Værelser og Rum findes ialt 11 enkelte Døre med kledede Fyldinger, samt 1 glat Dør, alle med Dørandfatninger, kun Døren mellem Kontoret og Lovværelset er paa den mod Lovværelset vendende Side indrettet som Tapetdør. Samtlige Fyldingsdøre have indstikene Laase med Dørgreb af Messing, og over begge Yderdørene

til Trappegangue er der anbragt et Vindue. I Entreen over Døren til Kabinettet er anbragt en Hylde for Gasmaaleren, og paa Væggen findes 2^{de} Knagetrækker samt en Klokkeledning til Skjokkenet.

I Spisestuens Loft er anbragt en Gaskrone med 3 Blus og i Dagligstuen en dte. med 2 Blus, begge med Kontravægt.

I Kabinettet findes en Gasarm i Loftet med 1 Blus, og Entreen samt Trappegangue have hver 1 Blus.

Døre og Paneler ere oliemalede og aarede.

II. Loftet indeholder: et Gjæsteværelse /10/, et Pigeværelse /11/, et Pulterkammer /12/, et Kloset /13/ samt 2^{de} Loftsrøm /14-15/.

Gjæsteværelset har limfarvede Vægge, gibset Loft, oliemalede Fodlister og Vinduer samt Fyldingsdør med Laas og Nøgle til Pulterkammeret. Pigeværelset har kaptserede Vægge med limfarvet Skakkelovnsplads, gibset Loft samt oliemalet Panel, i Flager til at borttage, under Tagsteraaningen, og en lille Laage ved Gulvet, der giver Adgang til Pulterkammeret; endvidere findes i dette Værelse en Hylde samt en Klokke.

Pulterkammeret har kalkede Vægge, og Tagsteraaningen er forsynet med Tagpauel i Flager som i Pigeværelset.

Gjæsteværelset og Pigeværelset have hver en rund Skakkelovn med Høghjul samt Gulvplade, og begge Røm ere forsynede med oliemalede Fodlister. Pigeværelset og Pulterkammeret faar begge Lys fra Taget ved henholdsvis et 6 Stens og et 4 Stens Tagvindue. Dørene er Fyldingsdøre med Laas og Messinggreb. Væggene mod Lofts- og Tagrummet ere opførte af Brædder.

Fra Trappegangue giver en enkelt Fyldingsdør med Laas og Messinggreb Adgang til Loftsrømmens /14-15/ samt det der indrettede Klosetrum /13/.

Loftsrømmets 2^{de} Afdelinger ere adskilte ved en ruc Bræddewæg, hvori en Dør af ruc Brædder med Kroog.

Loftet faar Lys fra Taget, der er teglhængt, ved 9 Styk mindre og

3 Sty. større Jernvinduer. Forbindelsesdøren mellem dette Loft og den øvrige Del af Bygningens Loft er forsynet med en Jerndør. Paa Loftet er som alt nævnt, anbragt et Kloset, der er adskilt fra Loftets rummet ved Bræddewægge, hvis indvendige Vægge ere tapetserede og forsynede med Fodlister. I Rummet, der faar Lys fra et mindre Jernvindue, findes et Kloset med Zinkerør til Luftudsugning, samt en lille Hyld. Endvidere findes paa Loftet et fast Skab med 5 Hylder og en Dør med Laas og Nøgle.

III. Kjælderen indeholder: et Victualierum /16./, et Rum for Brændsel /17./, et Vadskerum /18./, samt en Gang.

Samtlige Rum have Murstensgulve, kalkede Vægge samt pudsede og kalkede Lofter mellem Bjælkerne.

Victualierummet, der faar Lys fra 2^{de} smaa Jernvinduer, har et Bord med 1 Hyld under samt 2^{de} Hylder paa Væggen over dette.

Døren ud til Gangen er en Tremmedør med Laas og Nøgle.

Brændselsrummet faar Lys fra 2^{de} mindre Jernvinduer og Adgangen til Rummet sker ved en Tremmedør med Laas og Nøgle.

Vadskerummet har et Frammet Vindue og en formuret Grube. Kjædel af Kobber forsynet med et Trølaag. Over Grubekjælden er anbragt en Emkappe, og i Gulvet findes en Afløbsrende med Trædække. I Rummet er indlagt Gas og Vand og paa Væggen findes et Gasblus og 2^{de} Vandhaner.

Døren til Rummet er en oliemalet Tremmedør med Laas og Nøgle.

Gangen, hvori Renselaagerne til Skorstenen ere anbragte, har en Rørlidning under Loftet samt et Gasblus paa Væggen.

Nedgangen til Kjælderen bestaar af 6 Trin og er foroven paa Trappegaugen forsynet med en oliemalet, glat Dør, hvori er anbragt en Rude, og Siden af Nedgangen er afskildret ved en oliemalet Bræddewæg.

Lejligheden fandtes i en temmelig god og vel vedligeholdt Stand.

Aarhus d. 13. Februar 1891.

L. J. Petersen. f. Waltho

Beskrivelse

over

Boligen for Reservelagen ved Lindssygeanstalten

for

Nørre-Jylland

ved

Aarhus.

Boligen, der er beliggende i Hovedbygningens Afdeling VI mod Nordvest, er indrettet i Bygningens 1^{ste} Sal's Etage samt Loft og Kjælder. Ydermurene ere opførte af Grøndmür og Skillerummene af Grøndmür og Bindingsværk.

Lefligheden indeholder, svarende til de i Tegningen angivne Nummere:

I. Beboelseslygheden paa 1^{ste} Sal:

en Entre 1/ i Tegningen mærket 1./, et Kontor for Reservelagen 1/ 2./, et Sovværelse 1/ 3./, et Kabinet 1/ 4./, en Dagligstue 1/ 5./, en Spisestue 1/ 6./, en Kjøkkenforstue 1/ 7./, et Spisekammer 1/ 8./, et Kjøkken 1/ 9./.

Entreen og samtlige Værelser med Kjøkken og Spisekammer samt Kjøkkenforstue have ferniserede Gulve, pudrede Lofter, der ere kalkfarvede i Kjøkkenet, kalkede i Spisekammer, Kjøkkenforstue og Entre, men limfarvede i de øvrige Værelser. Væggene ere overalt pudrede med Undtagelse af Væggen mellem Kjøkkenforstuen og Spisekammeret, der bestaar af hvidede Brædder, strøgne med Oliemaling, og i hvilket der foroven er anbragt et Vindue. Kontoret eller Lagens Værelse har oliemaledede Vægge, Sovværelset og Kabinettet have tapetserede Vægge. Dagligstuen og Spisestuen tapetserede Vægge, strøgne med

Oliemaling). Kjøkkenet har kalkfarvede, og Spisekammer og Kjøk-
kenforstue kalkede Vægge, og Entreen har kalkede Vægge med Oliemaling i c. 2 Alens Brystningshøjde. I Dagligstue og Spisestue er der i Vinduisbløndingerne anbragt Brystningspanel med Fyldninger og ellers er alle Værelserne forsynede med Fodpanel med Fodlister og i de øvrige Rum med Fodlister. I Dagligstue, Kabinnet og Spisestue er der anbragt Forsatsvinduer.

Kjøkkenet har et Komfær med 3 Kogehuller, 1 Stegeovn med 1 Skuffeplade og 2^{de} Plader, og Komfæret er forsynet med en rund Løbestang af Messing, og over dette er anbragt en Emhætte. I Kjøkkenet er endvidere anbragt et Kjøkkenbord med Jernvadst og Skabe, 1 Skuffesauk, 1 Hylde, og paa Væggen er anbragt en Tallerkenrække, 1 Hylde, 5 Lister med Kroge samt en Knagerække, en Vandkane og 2^{de} Gasblæs.

Spisekammeret er afskildret i tvende Afdelinger ved en u-malet Tremmevæg, hvori en Træmedør med Laas og Nøgle. Der findes 5 u-malede Hylde, 1 Tallerkenrække samt 1 Skuffe.

Kontoret eller Lagens Værelse samt Spisestuen have hver en rund Kachelovn med Magazinindfyring samt Gulvplade.

Dagligstuen har en rund Kachelovn, og Kabinettet samt Lovværelset have hver en rund Kachelovn med Kogehul, alle med Gulvplader og limfarvede Kachelovnspladser.

I samtlige nævnte Værelser og Rum findes ialt 11 enkelte Døre med kehlede Fyldninger samt 1 glat Dør, alle med Dørvindfatninger, kun Døren mellem Kontoret og Lovværelset er paa den mod Lovværelset vendende Side indkættet som Tapetdør. Samtlige Fyldingsdøre have indstikene Laase med Dørgreb af Messing, og over begge Yderdørene til Trappegangen er der anbragt et Vindue. I Entreen over Døren til Kabinettet er anbragt en Hylde for Gasmælrum, og paa Væggen findes 2^{de} Knagerække samt en

Klokkeledning til Kjøkkenet.

I Spisestuens Loft er anbragt en Gaskrone med 3 Blus og i Dagligstuen en dt. med 2 Blus, begge med Kontravægt.

I Kabinettet findes en Gasarm i Loftet med 1 Blus, og Entreen samt Trappegangen have hver 1 Blus.

Døre og Paneler ere olimalede og aarede.

II. Loftet indeholder: et Gjesteværelse /:10:/, et Pigeværelse /:11:/, et Pulterkammer /:12:/, et Kloset /:13:/, samt 2^{de} Loftsrøm /:14-15:/

Gjesteværelset har limfarvede Vægge, gipset Loft, olimalede Fodlister og Vinduer samt Fyldingsdør med Laas og Nøgle til Pulterkammeret. Pigeværelset har tapetserede Vægge med limfarvet Kakkelovn's-plads, gipset Loft samt olimalt Panel, i Flager til at borttage, under Tagstræningen, og en lille Laage ved Gulvet, der giver Adgang til Pulterkammeret, endvidere findes i dette Værelse en Hylde samt en Klokke.

Pulterkammeret har kalkede Vægge, og Tagstræningen er forsynet med Tagpanel i Flager som i Pigeværelset.

Gjesteværelset og Pigeværelset have hver en rund Kakkelovn med Kogehul samt Gulvplade, og begge Røm ere forsynede med olimalede Fodlister. Pigeværelset og Pulterkammeret faar begge Lys fra Taget ved henholdsvis et 6 Stens og et 4 Stens Tagvindue. Dørene ere Fyldingsdøre med Laas og Messinggreb. Væggene mod Lofts- og Tagrummet, ere opførte af Brædder.

Fra Trappegangen giver en enkelt Fyldingsdør med Laas og Messinggreb Adgang til Loftsrømmene /:14-15:/ samt det der indrettede Klosetrum /:13:/.

Loftsrømmets 2^{de} Afdelinger ere adskilte ved en rui Bræddewæg, hvori en Dør af rui Brædder med Krog.

Loftet faar Lys fra Taget, der er teglhængt, ved 9 Stk. mindre og 3 Stk. større Tagvinduer. Forbindelsesdøren mellem dette Loft og

den øvrige Del af Bygningens Loft er forsynet med en Jerndør. Paa Loftet er, som alt nævnt, anbragt et Kloset, der er adskilt fra Loftetsrummet ved Bræddewægge, hvis indvendige Vægge ere tapetsede og forsynede med Fodlister. I Rummet, der faar Lys fra et mindre Jernvindue, findes et Kloset med Zinkerør til Luftudsugning, samt en lille Hylde. Endvidere findes paa Loftet et fast Skab med 5 Hylde og en Dør med Laas og Nøgle.

III. Sjælderen indeholder: et Victualierum /:16:/, et Rum for Brændsel /:17:/, et Vadskerum /:18:/, samt en Gang.

Samtlige Rum have Skurstensgulve, kalkede Vægge samt pudse, de og kalkede Loftet mellem Bjælkerne.

Victualierummet, der faar Lys fra 2^{de} smaa Jernvindue, har et Bord med 1 Hylde under samt 2^{de} Hylde paa Væggen over dette.

Døren ind til Gangen er en Tremmedør med Laas og Nøgle.

Brændsesrummet faar Lys fra 2^{de} mindre Jernvindue og Nedgangen til Rummet sker ved en Tremmedør med Laas og Nøgle.

Vadskerummet har et Brættet Vindue og en forurettet Grubekjedel af Hobber, forsynet med et Trælaag. Over Grubekjedlen er anbragt en Emkappe, og i Gulvet findes en Afløbsrende med Trædække. I Rummet er indlagt Gas og Vand, og paa Væggen findes 1 Gasblus og 2^{de} Naudhaner.

Døren til Rummet er en oliemalt Tremmedør med Laas og Nøgle.

Gangen, hvori Renselaagerne til Skorstenen ere anbragte, har en Rørledning under Loftet samt et Gasblus paa Væggen.

Nedgangen til Sjælderen bestaar af 6 Trin og er foroven paa Trappegaugen forsynet med en oliemalt glat Dør, hvori er anbragt en Rude, og Siden af Nedgaugen er afskildret ved en oliemalt Bræddewæg. Lejligheden fandtes i en temmelig god og vel vedligeholdt Stand.

Aarhus d. 13^{de} Februar 1891

Linn Petersen.

for Walthus.

